

Inhaltsverzeichnis – Jahrgangsstufe 7

1. Prozentrechnung wiederholen und vertiefen und auf wirtschaftliche Sachverhalte anwenden
 - 1.1 Berechnung des Prozentwertes
 - 1.2 Berechnung des Prozentsatzes
 - 1.3 Berechnung des Grundwertes
 - 1.4 Berechnung des Prozentwertes mithilfe einer Division!
 - 1.5 Berechnung des Prozentwertes im Kopf!
 - 1.6 Prozentrechnung vom verminderten Grundwert
 - 1.7 Prozentrechnung vom vermehrten Grundwert
2. Überblick über den Aufbau von Betriebswirtschaften
 - 2.1 Aufbau eines Fertigungsunternehmens
 - 2.2 Wichtige Überlegung bei der Gründung eines Unternehmens
 - 2.2.1 Standortwahl
 - 2.2.2 Rechtsform
 - 2.2.3 Die betrieblichen Produktionsfaktoren
3. Die Bilanz und die Auflösung der Bilanz in aktive und passive Bestandskonten
4. Buchungssatz und Buchungslesen
5. Einkaufskalkulation
6. Belege im Unternehmen
7. Erfolgsvorgänge verbuchen: Einkauf von Werkstoffen
8. Erfolgsvorgänge verbuchen: Verkauf von Fertigerzeugnissen

1. Prozentrechnung wiederholen und vertiefen und auf wirtschaftliche Sachverhalte anwenden

Bei der Prozentrechnung werden drei Größen unterschieden

Ein Mountainbike wird zu einem Preis von 1.600,00 € angeboten.	Der Händler gewährt 15% Rabatt.	Das Mountainbike ist dann um 240,00 € billiger.
↓	↓	↓
1.600,00 € ist der Ausgangspreis, also der Grundwert (GW)	15% ist der Prozentsatz (p)	240,00 € ist der Prozentwert (PW)

1.1 Berechnung des Prozentwertes

Ein Unternehmer kauft einen neuen Gabelstapler zum Preis von 4.500,00 €. Der Händler gewährt 18% Sofortrabatt. Wie hoch ist der Rabatt in €?

$$\begin{array}{r} 4.500,00 \text{ €} \quad \square \quad 100\% \\ x \quad \square \quad 18\% \\ \hline x = \frac{4.500 \cdot 18}{100} = 810,00 \text{ €} \end{array}$$

Antwort: Der Rabatt beträgt 810,00 € und der neue Preis beträgt 3.690,00 € (4.500,00 € - 810,00 €).

1.2 Berechnung des Prozentsatzes

Ein Unternehmen, das bisher 600 Mitarbeiter beschäftigt hatte, hat in der Produktion 24 neue Mitarbeiter eingestellt. Um wie viel Prozent ist die Zahl der Mitarbeiter angestiegen?

$$\begin{array}{r} 600 \text{ Mitarbeiter} \quad \square \quad 100\% \\ 24 \text{ Mitarbeiter} \quad \square \quad x \\ x = \frac{24 \cdot 100}{600} = 4\% \end{array}$$

Antwort: Die Zahl der Mitarbeiter ist um 4% angestiegen.

1.3 Berechnung des Grundwertes

Herrn Adams Gehalt ist um 8% angestiegen. Er verdient jetzt 208,00 € mehr im Monat. Wie hoch war sein Gehalt?

$$\begin{array}{r} 208,00 \text{ €} \quad \square \quad 8\% \\ x \quad \square \quad 100\% \\ x = \frac{208 \cdot 100}{8} = 2.600,00 \text{ €} \end{array}$$

Antwort: Herrn Adams Gehalt war 2.600,00 €.

1.4 Berechnung des Prozentwertes mithilfe einer Division!

1%	=	$\frac{1}{100}$	des Grundwertes, d. h. der Teiler ist 100
5%	=	$\frac{1}{20}$	des Grundwertes, d. h. der Teiler ist 20
10%	=	$\frac{1}{10}$	des Grundwertes, d. h. der Teiler ist 10
20%	=	$\frac{1}{5}$	des Grundwertes, d. h. der Teiler ist 5
25%	=	$\frac{1}{4}$	des Grundwertes, d. h. der Teiler ist 4
50%	=	$\frac{1}{2}$	des Grundwertes, d. h. der Teiler ist 2
12,5%	=	$\frac{1}{8}$	des Grundwertes, d. h. der Teiler ist 8
$8\frac{1}{3}\%$	=	$\frac{1}{12}$	des Grundwertes, d. h. der Teiler ist 12
$16\frac{2}{3}\%$	=	$\frac{1}{6}$	des Grundwertes, d. h. der Teiler ist 6
$33\frac{1}{3}\%$	=	$\frac{1}{3}$	des Grundwertes, d. h. der Teiler ist 3



Du musst die Teiler für die Prozentsätze auswendig lernen! Dann kannst du schneller rechnen!

Beispiel:

Wie viel Rabatt in € werden gewährt, wenn der Händler 25% auf der Rechnung notiert und die Couchgarnitur 4.800,00 € kostet?

$$4.800,00 \text{ €} : 4 = 1.200,00 \text{ €}$$

Antwort: Der Rabatt beträgt 1.200,00 €.

1.5 Berechnung des Prozentwertes im Kopf!

Wie hoch ist der Rabatt in € in folgenden Fällen?

Preis 6.000,00 € Rabatt 15%

$$\begin{aligned} \text{Rechne: } 1\% \text{ von } 6.000,00 \text{ €} &= 6.000,00 \text{ €} : 100 = 60,00 \text{ €} \\ 15\% \text{ von } 6.000,00 \text{ €} &= 60,00 \text{ €} \cdot 15 = 900,00 \text{ €} \end{aligned}$$

Preis 14.000,00 € Rabatt 20%

$$\begin{aligned} \text{Rechne: } 1\% \text{ von } 14.000,00 \text{ €} &= 14.000,00 \text{ €} : 100 = 140,00 \text{ €} \\ 20\% \text{ von } 14.000,00 \text{ €} &= 140,00 \text{ €} \cdot 20 = 2.800,00 \text{ €} \end{aligned}$$

1.6 Prozentrechnung vom verminderten Grundwert

Nach einer Preissenkung von 14% kostet eine Schlafzimmereinrichtung nur noch 5.160,00 €. Wie hoch war der ursprüngliche Preis und wie viel Euro machte die Preissenkung aus?

Alter Preis	6.000,00 €	100%
- Preissenkung	840,00 €	14%
Neuer Preis	5.160,00 €	86%

$$5.160,00 \text{ €} \square 86\%$$

$$x \square 100\%$$

$$x = \frac{5.160 \square 100}{86} = 6.000,00 \text{ €}$$

$$\text{Preissenkung} = 6.000,00 \text{ €} - 5.160,00 \text{ €} = 840,00 \text{ €}$$

Antwort: Der ursprüngliche Preis betrug 6.000,00 € und die Preissenkung 840,00 €.



Hier musst du mit einem Schema arbeiten!

1.7 Prozentrechnung vom vermehrten Grundwert

Nach einer Preiserhöhung von 16% kostet ein Auto 37.120,00 €. Wie hoch war der alte Preis und die Preiserhöhung in €?

Alter Preis	32.000,00 €	100%	↑
+ Preiserhöhung	5.120,00 €	16%	
Neuer Preis	37.120,00 €	116%	

$$37.120,00 \text{ €} \div 116\%$$

$$x \div 100\%$$

$$x = \frac{37.120 \div 100}{116} = 32.000,00 \text{ €}$$

$$\text{Preiserhöhung} = 37.120,00 \text{ €} - 32.000,00 \text{ €} = 5.120,00 \text{ €}$$

Antwort: Der ursprüngliche Preis betrug 32.000,00 € und die Preiserhöhung 5.120,00 €.



2. Überblick über den Aufbau von Betriebswirtschaften

2.1 Aufbau eines Fertigungsunternehmens

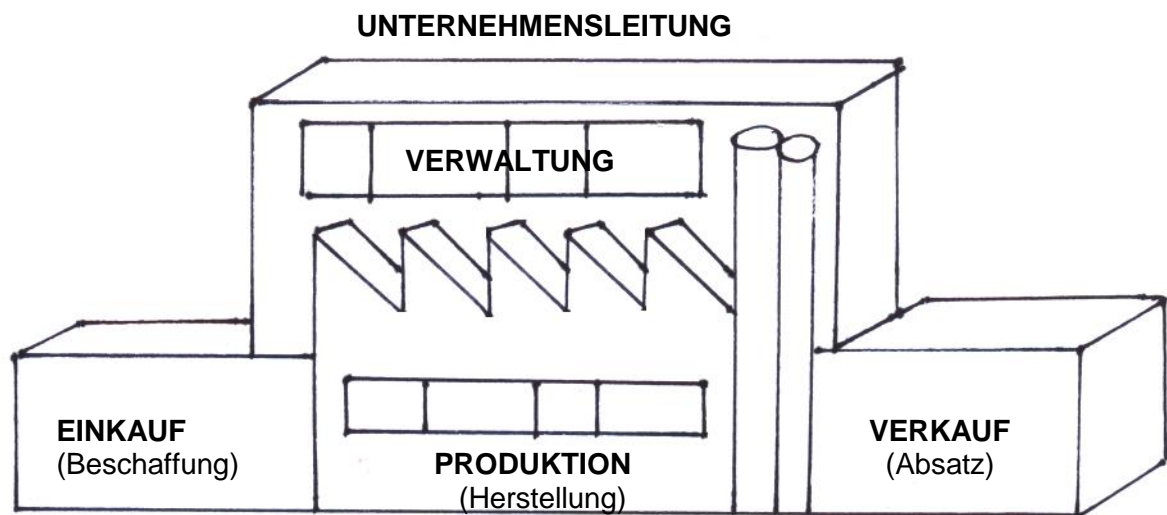

EINKAUF (Beschaffung)

Hier werden die für die Produktion benötigten Materialien eingekauft und das Material auf Qualität geprüft. Hierzu gehört auch das Eingangslager.

VERKAUF (Absatz)

Hier werden die fertigen Produkte nach der Produktion gelagert (im Ausgangslager) und für den Versand fertig gemacht und einer Prüfung unterzogen.

PRODUKTION (Herstellung)

Die eingekauften Stoffe werden durch den Einsatz von Maschinen und Arbeitskräften verarbeitet. Hier entsteht das zu verkaufende Produkt.

VERWALTUNG

Zur Verwaltung gehört die Unternehmensleitung, die den Betrieb organisiert, die Personalabteilung und die Abteilung Rechnungswesen.

2.2 Wichtige Überlegung bei der Gründung eines Unternehmens

2.2.1 Standortwahl

Der Unternehmer muss den Sitz seines Unternehmens oder den Standort seines Unternehmens gut überlegen. Es gibt Gründe, warum sich ein Unternehmen an einem bestimmten Standort niederlässt. Diese Gründe nennt man auch Standortfaktoren.

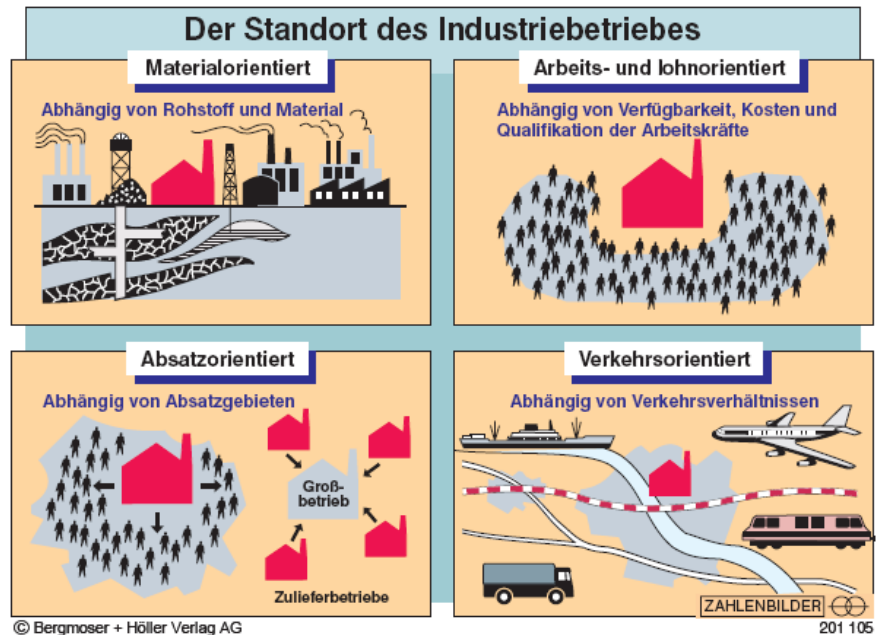

2.2.2 Rechtsform

Die Rechtsform regelt den Organisationsaufbau eines Unternehmens und legt grundsätzliche Fragen wie die der Haftung, der Finanzierung und der Entscheidungsbefugnis fest.

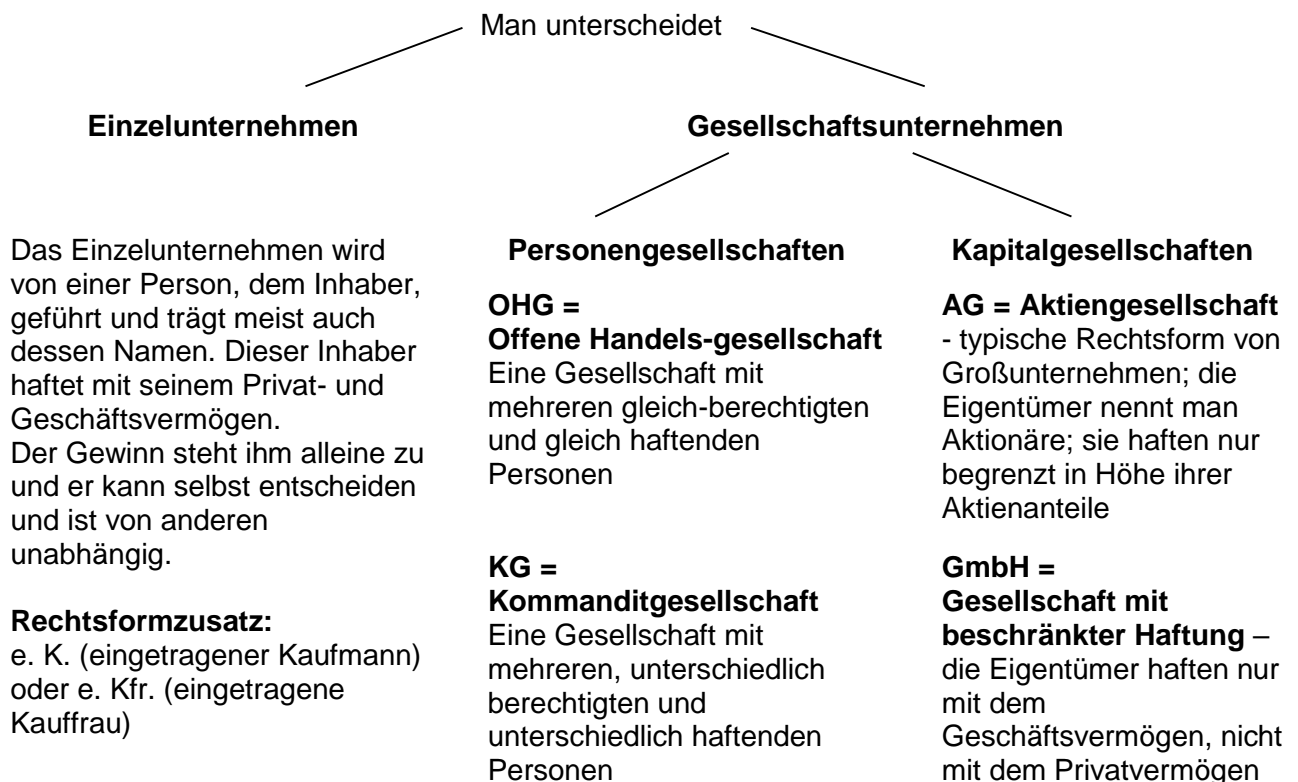

Das **Handelsregister** ist ein **öffentliches Verzeichnis**, das über die wesentlichen Rechtsverhältnisse der Unternehmen Auskunft gibt. Es wird vom Amtsgericht (Registergericht) geführt und kann von allen Interessierten eingesehen werden.

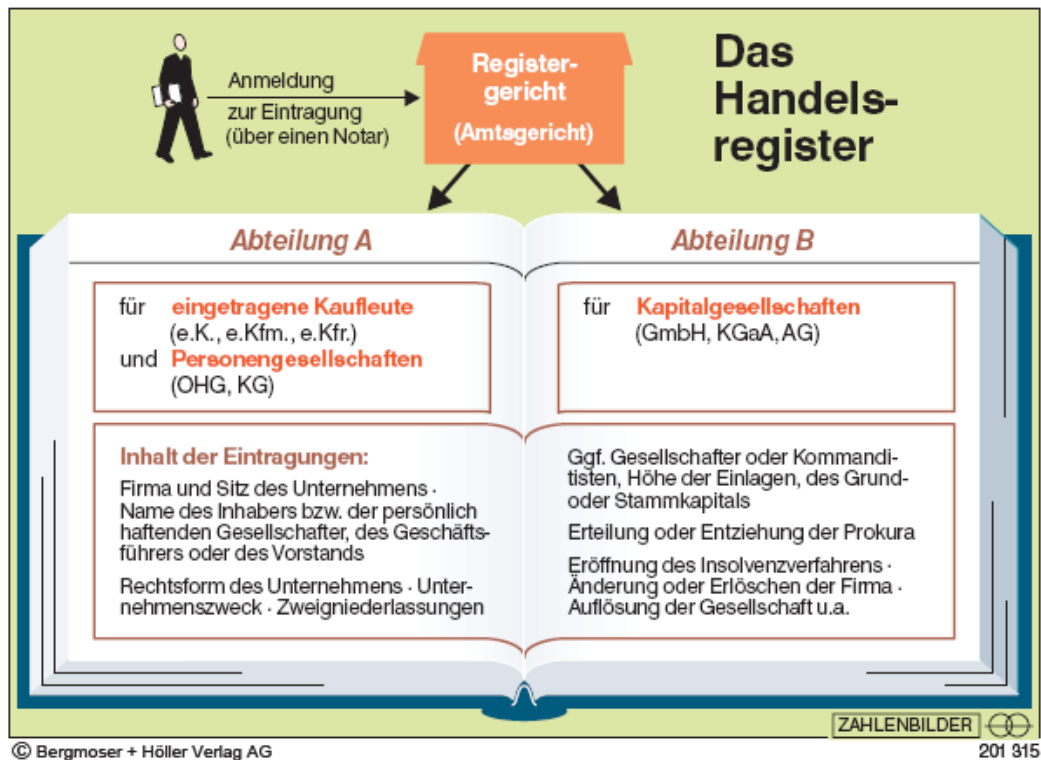

2.2.3 Die betrieblichen Produktionsfaktoren

Produktionsfaktoren = in erster Linie alle beim Produktionsprozess eingesetzten Güter

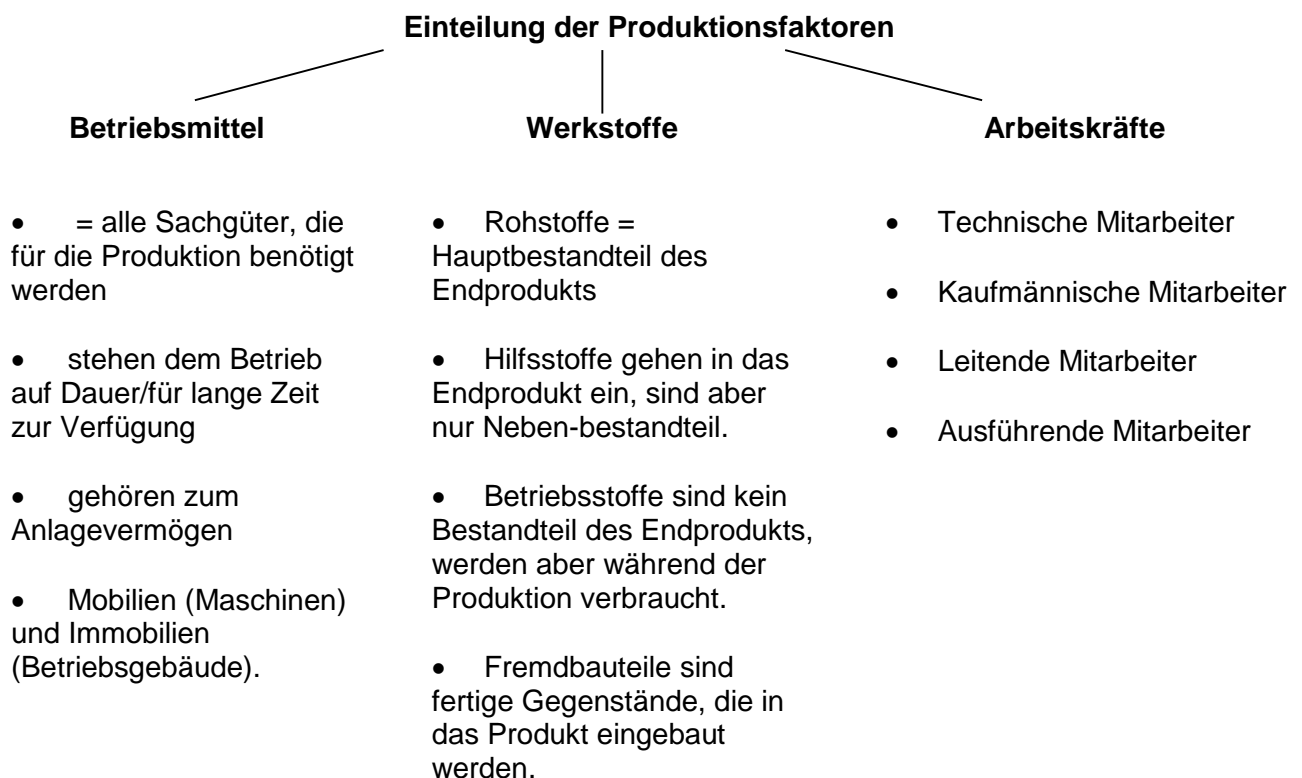

Die **Betriebsleitung** gehört ebenfalls zu den Produktionsfaktoren. Sie gibt die Ziele vor, entscheidet, was mit welchen Mitteln produziert wird und trägt dafür Sorge, dass die Mitarbeiter gerne im Betrieb arbeiten.

3. Die Bilanz und die Auflösung der Bilanz in aktive und passive Bestandskonten

In einer Bilanz werden Vermögen und Kapital eines Unternehmens gegenübergestellt:

Aktiva		Bilanz zum 31.12....		Passiva	
I. Anlagevermögen		I. Eigenkapital		379.000,00	
1. Bebautes Grundstück	180.000,00	II. Fremdkapital			
2. Betriebs- u. Verw.geb.	400.000,00	1. Langfr. Bankverb.keiten		470.000,00	
3. Maschinen	135.000,00	2. Kurzfr. Bankverb.keiten		128.000,00	
4. Fuhrpark	80.000,00	3. Verbindlichk. an Lieferer		54.000,00	
5. Büromaschinen	7.000,00				
6. Büroausstattung	23.000,00				
I. Umlaufvermögen					
1. Vorräte	27.000,00				
2. Forderungen an Kunden	140.000,00				
3. Bankguthaben	34.000,00				
4. Kassenbestand	5.000,00				
<u>1.031.000,00</u>				<u>1.031.000,00</u>	

Bilanzgleichungen:

Aktiva = Passiva

AV + UV = EK + FK

Mittelverwendung = Mittelherkunft

Investition = Finanzierung

Zu Beginn des Geschäftsjahres wird die Bilanz in Konten aufgelöst. Aus den **Posten auf der Aktivseite** der Bilanz entstehen die **aktiven Bestandskonten**, aus den **Posten der Passivseite** entstehen die **passiven Bestandskonten**.

Diese Konten nehmen die Bestände von Vermögen bzw. Kapital und Schulden zu Beginn des Geschäftsjahres auf und dann wird jeder Geschäftsfall in den Konten verbucht. Dabei gilt folgende Regel:

S Aktives Bestandskonto H		S Passives Bestandskonto H	
Anfangsbestand (AB)	Minderungen (-)	Minderungen (-)	Anfangsbestand (AB)
Mehrungen (+)	Schlussbestand (SB)	Schlussbestand (SB)	Mehrungen (+)

Um in den Bestandskonten richtig buchen zu können und dann schließlich auch einen Buchungssatz notieren zu können, muss man eine bestimmte Denkungsweise übernehmen und nach dieser arbeiten. **Mit diesen vier Fragen wird jeder Geschäftsfall untersucht und anschließend die Buchung (entweder auf T-Konten oder im Buchungssatz) durchgeführt.**

1. Welche Konten sind betroffen?
2. Sind es Aktiv- oder Passivkonten?
3. Wie verändern sich die Bestände dieser Konten?
4. Auf welcher Kontoseite wird gebucht?



Hier sind viele Dinge auswendig zu lernen:

- die Gliederung der Bilanz
- die Buchungsregel in den Konten
- die vier Fragen!

4. Buchungssatz und Buchungslesen

Beispiel 1: Ein Kunde zahlt eine Rechnung per Banküberweisung, 3.570,00 €.

- | | | | |
|----|--|----|----|
| 1. | Welche Konten sind betroffen? | FO | KA |
| 2. | Sind es Aktiv- oder Passivkonten? | A | A |
| 3. | Wie verändern sich die Bestände dieser Konten? | - | + |
| 4. | Auf welcher Kontoseite wird gebucht? | H | S |

Das Konto, das auf der Sollseite gebucht wird, wird an erster Stelle genannt:

KA an FO 3.570,00 €

Beispiel 2:

Wir zahlen ein langfristiges Darlehen durch Banküberweisung 13.000,00 € und durch Barzahlung 2.300,00 € zurück.

- | | | | | |
|----|--|----|----|------|
| 1. | Welche Konten sind betroffen? | KA | BK | LBKV |
| 2. | Sind es Aktiv- oder Passivkonten? | A | A | P |
| 3. | Wie verändern sich die Bestände dieser Konten? | - | - | - |
| 4. | Auf welcher Kontoseite wird gebucht? | H | H | S |

Das Konto, das auf der Sollseite gebucht wird, wird an erster Stelle genannt:

LBKV 15.300,00 € an BK 13.000,00 €
KA 2.300,00 €

Für jeden Buchungssatz gilt:

Summe der Beträge auf der Sollseite = Summe der Beträge auf der Habenseite

Beispiel 3:

Gib zu folgendem Buchungssatz den Geschäftsfall an!

VE an BK 2.380,00 €

- | | | | |
|----|--|----|----|
| 1. | Welche Konten sind betroffen? | VE | BK |
| 2. | Sind es Aktiv- oder Passivkonten? | P | A |
| 3. | Auf welcher Kontoseite wird gebucht? | S | H |
| 4. | Wie verändern sich die Bestände dieser Konten? | - | - |

Passenden Text überlegen und Betrag nicht vergessen!

Geschäftsfall: Wir zahlen eine Liefererrechnung durch Banküberweisung, 2.380,00 €.

Beispiel 4:

Es liegt das Konto Bank mit mehreren Eintragungen vor. Gib zum Eintrag mit der Nr. 1 den Geschäftsfall an!

S	2800 BK	H
AB	30.000,00	2. LBKV 13.000,00
1. KA	4.500,00	3. VE 11.900,00
4. FO	25.000,00	

- | | | | |
|----|--|----|----|
| 1. | Welche Konten sind betroffen? | KA | BK |
| 2. | Sind es Aktiv- oder Passivkonten? | A | A |
| 3. | Auf welcher Kontoseite wird gebucht? | H | S |
| 4. | Wie verändern sich die Bestände dieser Konten? | - | + |

Passenden Text überlegen und Betrag nicht vergessen!

Geschäftsfall: Bareinzahlung auf das Bankkonto, 4.500,00 €.

5. Einkaufskalkulation

Bei der Materialbeschaffung ist der Preis mitunter ein wichtiges Kriterium für die Auswahl eines Angebots. Um Preise vergleichen zu können, wird eine Kalkulation bis zum Einstandspreis erstellt. Ein niedriger Einstandspreis kann ein Grund für die Annahme eines Angebotes sein.

Kalkulationsschema		€-Beträge	%-Spalte	%-Spalte
Listeneinkaufspreis	LEP		100 %	
- Liefererrabatt	LRB		15 %	
Zieleinkaufspreis	ZEP		85 %	100 %
- Liefererskonto	LSK			3 %
Bareinkaufspreis	BEP			97 %
+ Bezugskosten	BZK			
Bezugspreis/ Einstandspreis	BP/ EIP			

Ein Unternehmen (Möbelherstellung) möchte 60 Kanister Holzlack kaufen. Vom Verkäufer liegt ein Angebot mit folgenden Konditionen vor:

- Ein Kanister Holzlack steht mit 125,00 € netto in der Preisliste.
- Für die Leihverpackung werden 4,00 € pro Kanister berechnet.
- Bei der Abnahme von 40 Kanistern wird ein Rabatt in Höhe von 8% und beim Kauf von 50 Kanistern und mehr beträgt der Rabatt 12%.
- Bei der Bezahlung innerhalb von 10 Tagen wird ein Skonto von 3% gewährt.

Berechne den Einstandspreis für die Lieferung der 60 Kanister Holzlack!

Listeneinkaufspreis für 60 Kanister = $60 \cdot 125,00 \text{ €} = 7.500,00 \text{ €}$

LEP	7.500,00 €	100 %	
- LRB	900,00 €	12 %	
ZEP	6.600,00 €	88 %	100 %
- LSK	198,00 €		3 %
BEP	6.402,00 €		97 %
+ BZK	240,00 €		
BP/ EIP	6.642,00 €		



Das Kalkulations-
schema musst du
auswendig lernen!

$$\text{Rabatt} = \frac{7.500 \cdot 12}{100} = 900,00 \text{ €} \quad \text{Skonto} = \frac{6.600 \cdot 3}{100} = 198,00 \text{ €}$$

Antwort: Der Einstandspreis für die gesamte Lieferung beträgt 6.642,00 €.

6. Belege im Unternehmen

Man unterscheidet diese Belegarten

Eigenbelege

= alle im eigenen Unternehmen erstellte Belege

Beispiele:

- Ausgangsrechnungen
- Lohn-/Gehaltslisten
- Materialentnahmescheine
- Lohn-/Gehaltsabrechnungen für Mitarbeiter
- Quittungen für erhaltene Zahlungen bzw. Verkäufe

Fremdbelege

= alle von fremden Firmen eingegangene Schriftstücke

Beispiele:

- Eingangsrechnungen
- Kontoauszüge
- Quittungen für geleistete Zahlungen bzw. Käufe

Aufbewahrungsfrist für Belege und andere Dokumente wie z. B. die Bilanz: 10 Jahre

7. Erfolgsvorgänge verbuchen: Einkauf von Werkstoffen

Bei der Beschaffung der Werkstoffe wird nach dem **just-in-time-Prinzip** vorgegangen, d. h. das Material wird angeliefert und sofort in der Produktion verarbeitet. Es gibt keine bzw. nur noch eine geringe Menge an Material, das im Lager zu finden ist, d. h. es gibt keine bzw. fast keine wertmäßigen Bestände im Lager. Der **Einkauf von Werkstoffen stellt damit sofort einen Werteverzehr** dar, der in den **Aufwandskonten Aufwendungen für Rohstoffe (AWR), Aufwendungen für Hilfsstoffe (AWH), Aufwendungen für Betriebsstoffe (AWB) oder Aufwendungen für Fremdbauteile (AWF)** verbucht wird.

Bei jedem **Einkauf wird eine Mehrwertsteuer (19%) in der Rechnung ausgewiesen**. Diese Steuer nennt man auch **Vorsteuer**. Diese Steuer darf **vom Finanzamt zurückverlangt werden und stellt eine Forderung gegenüber dem Finanzamt** dar. Sie wird deshalb auf dem **aktiven Bestandskonto Vorsteuer (VORST) im Soll** gebucht.

Wir kaufen Rohstoffe auf Ziel, netto 14.000,00 €.

AWR	14.000,00 €	an	VE	16.660,00 €
VORST	2.660,00 €			

$$\text{Vorsteuer} = \frac{14.000 \cdot 19}{100} = 2.660,00\text{€}$$

Einkauf von Rohstoffen auf Ziel, netto 15.000,00 €. Der Händler gewährt 12% Rabatt.

$$\text{Rabatt} = \frac{15.000 \cdot 12}{100} = 1.800,00\text{€} \quad \rightarrow \text{neuer Preis netto} = 15.000,00\text{€} - 1.800,00\text{€} \\ = 13.200,00\text{€}$$

AWR	13.200,00 €	an	VE	15.508,00 €
VORST	2.508,00 €			

$$\text{Vorsteuer} = \frac{13.200 \cdot 19}{100} = 2.508,00\text{€}$$

Wir kaufen Rohstoffe gegen Rechnung ein, netto 5.000,00 €. Der Lieferer stellt Frachtkosten in Höhe von netto 300,00 € in Rechnung.

AWR	5.000,00 €	an	VE	6.307,00 €
BZKR	300,00 €			
VORST	1.007,00 €			

$$\text{Vorsteuer} = \frac{(5.000 + 300) \cdot 19}{100} = 1.007,00\text{€}$$

Wir bezahlen die Frachtkosten für eine Lieferung von Fremdbauteilen bar, 71,40 €.

BZKF	60,00 €	an	KA	71,40 €
VORST	11,40 €			

$$\text{Vorsteuer} = \frac{71,40 \cdot 19}{119} = 60,00\text{€}$$

8. Erfolgsvorgänge verbuchen: Verkauf von Fertigerzeugnissen

Durch den Verkauf der hergestellten Produkte (= Fertigerzeugnisse) fließt dem Unternehmen Geld zu. Diese Erlöse werden auf dem Ertragskonto Umsatzerlöse für Fertigerzeugnisse (UEFE) im Haben gebucht.

Jeder Verkauf wird besteuert, d. h. **in der Ausgangsrechnung wird eine Mehrwertsteuer (19%)** zum Nettowarenwert addiert. Diese Steuer nennt man auch **Umsatzsteuer** und sie muss an das **Finanzamt abgeführt werden**, d. h. sie stellt eine **Verbindlichkeit gegenüber dem Finanzamt** dar. Deshalb bucht man den Steuerbetrag auf dem **passiven Bestandskonto Umsatzsteuer (UST) im Haben**.

Wir verkaufen Fertigerzeugnisse auf Ziel, netto 6.000,00 €.

FO	7.140,00€	an	UEFE	6.000,00 €
			UST	1.140,00 €

$$\text{Umsatzsteuer} = \frac{6.000 \cdot 19}{100} = 1.140,00\text{€}$$

Verkauf von Fertigerzeugnissen auf Ziel netto 18.000,00 €.

Wir gewähren dem Kunden einen Rabatt in Höhe von 8%.

$$\text{Rabatt} = \frac{18.000 \cdot 8}{100} = 1.440,00\text{€}$$

→ neuer Preis netto = 18.000,00 € - 1.440,00 € = 16.560,00 €

FO	19.706,40	an	UEFE	16.560,00 €
			UST	3.146,40€

$$\text{Umsatzsteuer} = \frac{16.560 \cdot 19}{100} = 3.146,40\text{€}$$